

LE JOURNAL DE LA GUERRE

- 2015-2016 -
- 2016-2017 -

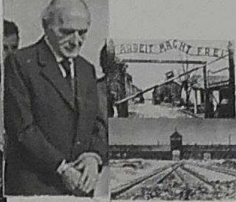

Résistance et Collaboration
- page 1 -



De l'arrestation à la Déportation
- page 2 -



Parcours d'Internés à Mont Luc
- pages 3-4-5 -

Raphaël CARACO
1921-1945
Mort en déportation

Louis SEVE
1923-1944
Monsieur à Rodez

Joseph DUBOY
1915-1944
Assassiné à Saint-Germain-Lava



Émigration: Jean Nallit
- pages 7-8-9 -

Jean NALLIT
1923
Rescapé de la déportation



André Lassagne. Un Résistant.
- page 6 -



Claude BLOCH
1928
Rescapé de la déportation



Émigration - Alexandre Halbulstrenner
- page 13 -



Parcours d'enfant: Marie Jelen
- page 10 -

Émigration - Claude Bloch
- pages 11-12 -



Élevage des enfants d'Izrael
- pages 14-15



Hitler: de l'Antisémitisme à la Solution finale
- page 16

Vocabulaire page 17.



Le Complexe Auschwitz-Birkenau. Pg 18
Auschwitz..... Page 19
Birkenau..... Page 20-21



Sur les traces de Jean-Moulin.
pages 22-23

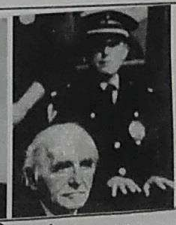

Klaus Barbie - page

Beate Klarsfeld, chasseuse de Nazis
pages 24-25

Commemoration... et maintenant. Pages 27-28

FAIT PAR LES ÉLÈVES DE 3^e (2015-2016-2017)
Mme Monestier (Histoire).
Mme Plumel (Français).
Gaëtan. 2016-2017

Journal de La Guerre

Résistances et Collaboration

1940

Résistants du maquis

Actions de la résistance: des publications, des tracts, des journaux clandestins.
 Les résistants transmettent des messages codés qu'ils signent avec des surnoms.
 Le cabinet des juifs, la organisation des sabotages.
 Ils forment l'armée de l'ombre et doivent rester cachés.
 Ils communiquent grâce à des réseaux bien organisés.
 Ils se servent de radios clandestines.



Des maquisards (résistants du maquis), juillet-août 1944.



Berfin et Christelle

1943

Sabrina et Elfa.



Jean Madin (1893-1944)

Jean Madin est un ancien professeur d'Eure et Loir, qui refuse de se soumettre aux Allemands. Il rejoint Londres et la France de Charles de Gaulle.

En 1941 sa mission est de regrouper les différents mouvements de résistance.

En mai 1943 Jean Madin fonde le CNR.

Peu après, le 21 juin 1943, à Caluire il est arrêté par la Gestapo, torturé par Klaus Barbie.



Le rôle du Général de Gaulle

- Il s'est réfugié en Angleterre à Londres en 1940.
- Le 18 juin 1940 le Général de Gaulle fait un appel à Londres sur la radio. C'est l'appel du 18 juin.
- Les résistants transmettent des messages codés qu'ils signent avec des surnoms, cachent des livres, organisent des sabotages.
- Plus tard ces résistants de l'armée de l'ombre se doivent de rester cachés et fabriquent de faux papiers d'identité à Londres pour se battre.



Magalie et Aurélien.

Biographie de De Gaulle

Il est né à Lille d'une famille bourgeoise. Il est devenu officier lors de la 1^{ère} guerre mondiale. Il est capitaine pendant la seconde guerre mondiale. Il est appelé au gouvernement.

Il repasse l'armistice le 18 juin 1940 depuis Londres, il lance l'appel à la Résistance. Il met en place les FFI Forces Françaises Libres qui luttent aux côtés des alliés. En 1941 il charge Jean Daulin d'unifier en France les différents mouvements de résistance. Après la guerre, De Gaulle prend la tête du gouvernement qui rétablit la République.



ira et Douha



La Collaboration de Pétain

La France est divisée en 2 jusqu'à fin 1942. Dans la zone occupée par l'Allemagne, les Allemands ont mis en place un régime militaire. Au Sud la zone libre, est administrée par Pétain à Vichy. Le Maréchal Pétain rencontre Hitler le 29 octobre 1940. Le Maréchal accepte une collaboration avec l'Allemagne. A partir de cette date, les juifs réfugiés en zone libre sont déportés à l'Allemagne. En 1942, l'Allemagne envahit la zone libre.

Pend' et Harvin

La dictature de Pétain

Pétain chef du gouvernement instaure sa dictature de 1840 à 1942. Propagande toute puissante, il met en place le régime de Vichy. Hitler crée la milice Police Française qui participe à l'arrestation des juifs en zone occupée. Elle chasse aussi les résistants.



Yann et Mathieu



De L'arrestation à la Déportation

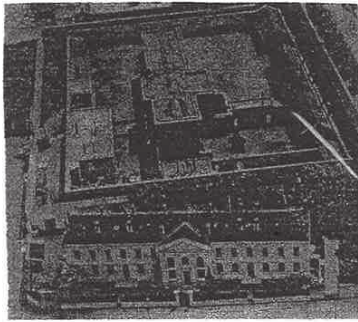

Vue aérienne de la prison de Montluc, au premier plan les bâtiments du tribunal militaire vers 1943



Centre de Francis Séguin, 1^{er} étage de la prison

La Prison de Montluc

Dès l'invasion de la zone sud et donc l'occupation de Lyon, en novembre 1942, la prison de Montluc est contrôlée par la Wehrmacht. Elle présente plusieurs avantages pour l'occupant : l'isolement et la proximité des voies ferrées du quartier du 17 Janvier 1943. Dès la prise en main de Montluc par l'armée allemande, la police de Vichy ne peut y résister que pour prendre en charge les corps détenués à la prison de Montluc et les remettre au lieu d'enfermement entre l'arrestation et le transfert au camp de Drancy, d'où partent les convois vers les camps de la Mort. En 1943, les détenus sont entassés à 7 ou 8 dans des cellules de 4 m². Tous les détenus sont transférés en cellules de matras de 2 ou 3 mètres carrés. Les appels sont bruyants, notamment ceux qui sont destinés à des appels dans les gazais de ségrégation ceux qui sont destinés à...

LE CAMP DE DRANCY

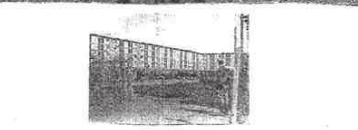
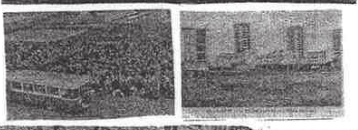
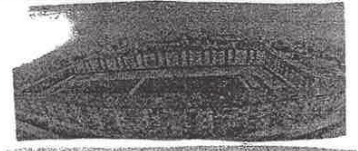

Drancy était le camp de rassemblement principal pour les déportés en provenance de France et était souvent appelé "les Antichambres d'Auschwitz".

Le camp d'enfermement de Drancy est installé en 1941 par les autorités d'occupation dans un vaste bâtiment alors inachevé, appartenant à un ensemble d'habitation appelé "la Cité de la Trinité" et dont l'ensemble est formé de 11 de quatre étages, avec deux cours d'environ 200 mètres de long et 40 mètres de large.

Drancy a d'abord été choisi pour la localisation de son ensemble d'ensemble de trois ans. Mais la cité de la Trinité a d'abord été choisie pour sa proximité à l'axe transféré au camp d'enfermement. Effectivement, sa localisation est celle d'un camp de rassemblement pour les déportés. La cité est placée de manière à ce qu'elle soit facile d'accès pour les déportés et les résidents. Elle est également choisie pour sa place centrale qui l'encadre sur la route de France.

Les premiers internés juifs sont les résidents de la cité le 20 août 1942. Le camp est ouvert dans la participation dans des conditions d'hygiène et d'alimentation de plusieurs milliers de prisonniers.

Quelques jours, peu après les premiers déportés, le camp devient le point de rassemblement de tous les juifs de France. Sans l'autorité des services des affaires juives de la Gestapo, l'administration du camp est gérée par la Préfecture de la Seine jusqu'en juin 1943. Le dernier convoi à destination d'Auschwitz part le 31 juillet 1944.

Le Camp d'Auschwitz

Auschwitz était constitué de trois camps : Auschwitz I, le camp principal ; Auschwitz II, ou Birkenau, ouvert le 8 octobre 1941 en tant que camp d'extermination ; Auschwitz III, ou Monowitz, ouvert le 31 mai 1942 en tant que camp de travail. 7 Chambres à gaz utilisant du Zyklon-B et trois ensembles de crématoires. Les déportés les plus robustes sont destinés au travail forcé. Les autres (enfants, vieillards, invalides) sont immédiatement envoyés à la chambre à gaz pour y être assassinés.



Klaus Barbie (1913-1991)

Klaus Barbie intègre la SS en 1935. Il adhère au parti nazi en 1937. À l'arrivée des Allemands à Lyon en novembre 1942, devient responsable de la Gestapo chargée de la traque de la résistance et de la lutte contre la Résistance et les juifs, une réputation de cruauté, il s'acquiert le surnom de "boucher de Lyon" par la Résistance avec laquelle il dirigeait les interrogatoires. C'est lui qui ordonne la rafle au siège de l'UGIF, rue Sainte Catherine à Lyon, le 9 février 1943, l'arrestation de Jean Moulin le 21 juin 1943 à Caluire et Cuire, celle des enfants de 12 ans le 6 avril 1944 et organise le convoi transatlantique du 11 août 1944 jusqu'au 27 août 1944, il fait régner la terreur dans toute la région lyonnaise. Il parvient à quitter l'Europe et gagne la Bolivie, il est identifié en 1971 par les époux Serge et Beate Klarsfeld. Expulsé en février 1983, il est écroué symboliquement à la prison de Montluc, lieu de souffrance de ses victimes. Puis jugé à Lyon au cours du premier procès pour crimes contre l'humanité en France. Quatre chefs d'accusation sont retenus contre lui : la rafle du 9 février 1943, la rafle d'12 ans, le convoi du 11 août 1944, l'arrestation, la capture et la déportation de 59 victimes juives et résistants. Il est condamné à la réclusion criminelle à perpétuité. Il décède à Lyon le 25 septembre 1991.

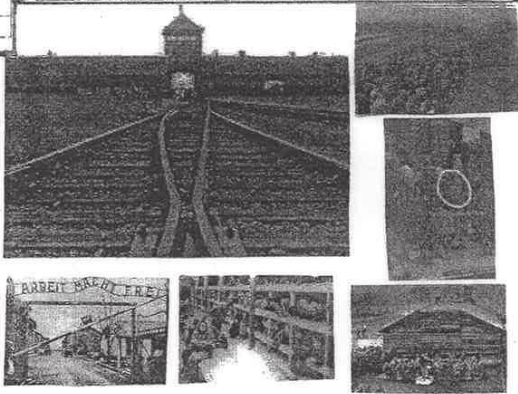

Période 1932 - 1945.

1932 - 1933

Début des Persécutions des Juifs.

30 janvier 1933 Election de Hitler.

ouverture du 1^{er} Camp d'internement DACHAU.

Constructions des camps de concentration

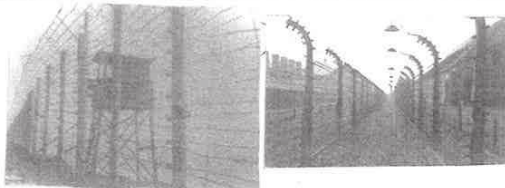

1939

3 Septembre 1939. Déclaration de Guerre

1940



Armistice de La France

Occupation de La France par L'Allemagne 14 Juin. Les Allemands envahissent PARIS



Appel du 18 Juin du Général de Gaulle

Juin 1940

1941

Début de La COLLABORATION

24 Octobre : Accords entre Pétain et Hitler La France est coupée en 2. Zone occupée / Zone libre

en France :
[Mise en place des lois anti-juives
[Les Juifs doivent porter l'étoile jaune



CAMP DE DRANCY

20 Août 1941 Les Juifs sont enfermés à DRANCY

1942

Début de La Solution Finale



La Résistance en FRANCE.

Territoire Français partagé en 2

16/17 juillet. La Rafle du Vel d'Hiv

1943

Extermination

11 Nov 1942 La zone libre envahie par Les Allemands.



Portrait de Jean Moulin.

Vers Les Camps de La Mort Auschwitz, Birkenau

Convois vers Les Camps de La mort

Arrestation et Torture de Jean-Moulin.

1944

Débarquement des Alliés

Avril 1944 Arrestation / Déportation des enfants d'Izieu



Quelques-uns des enfants juifs d'Izieu, pendant l'été 1943.

6 Juin 1944

17 Août 1944. Dernier Convoi pour Auschwitz

1945.

Libération des Camps.

8 Mai 1945. Capitulation de l'Allemagne

Octobre 1945. Procès des Nazis à Nuremberg



ANDRÉ LASSAGNE (1911-1953)



1911

Naissance 23 Avril à Lyon. André Louis Lassagne.

1914

Décès de son père.



1924

Admis en classe de troisième au lycée du Parc.

Licence de lettres. 1932

Militaire 23^e Bataillon chasseurs alpins promu sous-lieutenant.

1938

Devient professeur lycée château briand Rome.

Démobilisé le 18 août 1940

Octobre. chargé d'organiser des actions de type militaire.

Décoré de la croix de guerre.

22 octobre. Décès de sa mère.

1941

Juillet. signe le 1^{er} numéro de libération avec Raymond Aubrac et Jean Cavailles.

24 octobre 1943 Confronté au tribunal militaire Allemand.

Prin temps: devient adjoint de Joseph Gastaldo (chef du 2^{ème} bureau de l'année secrète) Jean Moulin lui demande de trouver un lieu de réunion (Maison du docteur Dugoujon (caluire))

(14h30) 21 juin. Arrestation par la Gestapo (Klus Barbie)

Juin détenu à la Prison de Fresnes.

1944 Déporté en camp de concentration

camp de Natzwiller-struthof
camp de Brieg
prison de Liegnitz
camp de Gross-Rosen
camp de Flossenbürg



1945

23 Avril. Libéré

Retour en France

21 Mai 1945. Regu au concours de l'agrégation.

1948

7 Novembre Elu sénateur

1952

18 Mai. Réelu

1953 4 Avril. Décès d'André Lassagne.



JEAN NALLIT: nom de code GRASSIEN

14/09/1923



1939 juin 1940

Naissance 110 rue Boileau 69006 Lyon
Après son Certificat d'étude il rentre à
Lamartinière puis à l'école des Industries
Métallurgique du Rhône.

Il s'intéresse à la montée du nazisme
sensibilisé par un professeur d'histoire « Méfiez-vous
de cette petite mèche sur le front » en parlant
d'Hitler.

Veut s'engager dans l'armée mais, mineur, son père
refuse et il va travailler à la compagnie du gaz de
Lyon.
Quitte Lyon pour saint Paul les trois châteaux et commence
son action.

Distribue des tracts et aide aux
sabotages pour la Résistance
« en perruque » c'est à dire par
en dessous

Il entre en contact avec le réseau
de Londres, travaille en clandestin
avec le neveu de De Gaulle, fait
de faux papiers et envoie des
renseignements:
recherche de terrain de parachutage
et d'atterrissage à Tarare = maquis
achif

photographie les péniches transportant
des sous-marins en pièces détachées
à l'éduse de rochetaille pour que
l'aviation alliée les bombarde.
Rencontre plusieurs fois Jean
Moulin sans savoir que c'était
lui.

1941



14/07/1943

Août 1943

Nov 1943

15/03/1944



Faux timbres à l'effigie du général de Gaulle et réalisés à partir des
timbres légaux à l'effigie de Pétain

Appelé par le régime de Vichy et est obligé de partir à
Uriages.

A plein temps dans la résistance dans le réseau
charette, son chef a pour nom de code Ubu.

Actions avec Michel Cailliau neveu de De Gaulle

A pour consigne de préparer le débarquement
Edite des timbres à l'effigie de De Gaulle au lieu
de Pétain.

31/03/1944



siège de la Gestapo

Il part pour Compiègne.
Il est envoyé à Buchenwald
120 dans des wagons prévus
pour 40, le trajet va durer 4
jours et 4 nuits.

Son matricule à savoir en
allemand: 49839

La journée dans le camp est
toujours la même: réveil à 4h
du matin, distribution d'une eau
chaude colorée.

Appel pendant 2 à 3h debout
dehors dans la neige et le
froid, 12h de travail dans les
usines d'armement ou dans
les carrières de pierres, le soir une
ration de nourriture (soupe de
rutabaga, Topinambour, betterave
avec un bout de pain) et nouvel
appel qui pouvait durer 2h
avant le retour dans les blocs
pour la nuit.

14/07/1944

Arrêté par la Gestapo et emmené avenue
Berthelot. il est torturé par Barbie mais ne dit
rien. il est emmené à Montluc et y restera un
mois à subir chaque jour l'appel avec ou
sans bagage...

4^{er}/05/1944

8/05/1944

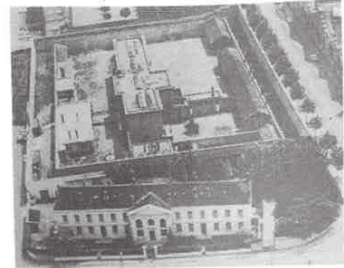

Prison Montluc



Camp de Buchenwald.

REPUBLIQUE FRANÇAISE N° 2015-03909

CARTE DE DÉPORTE RESISTANT
Décreté par le Ministre des Affaires Coopération et Travail de la Guerre.

TITULAIRE: **NALLIT Jean Georges**
Né le 14 Juin 1905 à St Rème
Domicile: 19 Avenue des Ombres
Boulevard de la Paix
Lieu de naissance: 21100 St Rème
Département: 13
Carte délivrée le: 20 Juin 1944
LE DIRECTEUR DU DÉPARTEMENT DE LA SEINE
M. L. L. L. L.

DOSSIER INSTEUT PAR LA DIRECTION
DIRECTION INTELLECTUELLE ET MORALE
DES ANCIENS COMBATTANTS ET
VICTIMES DE LA GUERRE
Carte délivrée, en qualité d'ancien combattant

NOM: NALLIT
Prénoms: Jean Georges
Adresse: 19 Avenue des Ombres
Boulevard de la Paix
Digne de passer avec le déporté

La présente carte, lorsqu'elle est délivrée au déporté, lui donne, sans administration du
part de la métropole, le droit de déportation et de l'interdiction pour faits de répression.

Quitte le Camps toujours prisonnier en chantant
« La Marseillaise » pour une usine d'aviation
dans la quelle il contrôlera les pièces et prendra beaucoup
de risques en les sabotant

11/03/1945

15/04/1945

8/05/1945

31/03/1947

AOÛT 1948

La Croix du combattant

Il commence à témoigner
2 fois par semaine à Montluc
et au CHRD

Chevalier de la Légion d'Honneur
et Croix de guerre

Officier de la légion
d'Honneur

Commandeur de la légion
d'Honneur

Juste parmi les Nations

Grand Officier du mérite
national

Chevalier des Palmes
Académiques



Ordre d'évacuation du camp

Début de la marche de la mort
5000 partent, après 900km à pieds moins
de 500 arriveront.

Armistice, il est délivré par 3 soldats
américains en jeep.

Il a 21 ans et ne pèse plus que 38kg.
Il reçoit la Médaille de la Résistance

Il pèse 55kg, reprend doucement le travail,
se marie et aura deux enfants.

1951

1955

13/07/1961

31/12/1962

19/04/1983

31/08/1992

7/05/2007

1^{er} 03/2017



Mon attestation de Juste parmi les Nations

A. NALLIT est venu témoigner dans notre
classe vendredi 16 décembre ça nous
a touché, et impressionné, beaucoup
d'émotions et de partage.

MARIE JELEN de Paris à Auschwitz



Elle est emmenée au camp de Pithiviers dans le Loiret et séparée de sa maman qui est partie à Auschwitz le 31 juillet.

Les conditions de vie sont très difficiles mais elle n'en parle pas à son papa.

Là-bas elle tombe malade, elle attrape la scarlatine et doit rester au lit pendant 40 jours, elle est malade depuis 18 jours quand elle écrit à son papa qu'elle va bien.

le 29 août
 Bonjour cher papa
 Je n'apens que tu ne t'embur pas de trop. et que les pommes de terres pousent bien. moi ça va bien mais je m'ennue quand même un peu. Il y a quelques jours on s'est bien amusé la dame qui nous garde nous a donné du pain d'épice des oranges et des fruits on s'est bien regardés. la dame est très gentille avec moi on est très gâtés. c'est bon ce qu'on nous donne à manger seulement on a pas le droit de manger des choses salées alors quand c'est pas sucré c'est pas bon. Je pense beaucoup à toi est tu en bonne santé? moi si seulement je suis fatiguée de rester dans mon lit alors je me bève un peu. Je n'ai plus rien à t'écrire.
 Je t'embrasse bien
 ta petite fille qui t'aime
 Marie

on sait que 163 autres enfants étaient avec elle, aucun enfant de moins de 16 ans n'a été libéré. On a retrouvé sa photo dans la Salle des Juifs de France à Auschwitz.

C'est une petite fille polonaise née le 21 octobre 1931 qui envoyait des lettres à son père pendant qu'elle était séparée de lui.

Elle vivait avec sa mère à Paris et son père travaillait dans les champs dans les Ardennes.

Avec sa mère elle a été raflee le 16 juillet 1942 et emmenée au Vél d'hiv et là elle écrit à son papa de ne pas lui répondre car on leur a dit qu'elles n'allaient pas y rester.



Cheer papa
 Em, nous sommes au Velodrome d'hiver mais faut pas nous écrire maintenant parce qu'il est pas sûr qu'on restera là.
 Je t'embrasse bien
 fort et maman
 ta petite fille qui t'aime
 toujours à toi
 Marie
 Mon papa
 Tremou
 Ardennes

de 27 août 1942, elle lui envoie une lettre en s'excusant de ne pas avoir donné de nouvelles car elle doit s'occuper des autres enfants plus petits et qu'elle ne s'ennuie pas car elle a retrouvé des camarades de Paris.

le 29 août elle envoie encore une lettre, cette fois-ci elle dit à son papa qu'elle s'ennuie et est fatiguée, et qu'elle a mangé du pain d'épice et des poires apportées par une clame. Elle demande des nouvelles à son papa et si les patates poussent bien.

Le 2 Septembre 1942, elle écrit encore mais cette fois-ci elle dit qu'elle est bientôt guérie et s'amuse bien. On dirait qu'elle a le moral. A chaque fois elle dit à son papa qu'elle l'aime et qu'elle l'embrasse. Le 18 septembre 1942, c'est la dernière lettre qu'on a retrouvé de Marie à son papa, elle est longue, et elle demande une photo de son papa et une de sa maman. Elle ne semble pas avoir le moral, elle dit qu'elle est très faible, qu'elle a maigri, elle a attrapé la varicelle et qu'elle a entendu qu'on va libérer les enfants de moins de 16 ans. Elle languit son papa et espère le revoir bientôt. Pour la première fois elle dit qu'elle pleure beaucoup.

Trois jours après, elle est déportée à Auschwitz par le convoi n°35 et gazée le 23 Septembre 1942. Elle allait avoir 11 ans.

CLAUDE BLOCH

1932 - 1933

Il vit avec ses grands parents et sa mère à LYON.
(son papa est décédé avant la guerre).

Début des Persécutations des Juifs.

30 janvier 1933 Election de Hitler.

ouverture du 1^{er} Camp d'internement DACHAU.

Constructions des camps de concentration

Les principaux camps dans l'Europe annexée ou occupée par l'Allemagne nazie (Frontières de 1937)

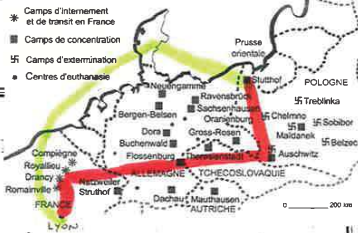

Claude BLOCH

1939

3 Septembre 1939. Déclaration de Guerre.

1940

Juin 1940

Armistice de La France

Occupation de La France par l'Allemagne 14 Juin. Les Allemands envahissent PARIS

Appel du 18 Juin du G^{de} de Gaulle

1941

Début de La COLLABORATION

24 Octobre : Accords entre Pétain et Hitler La France est coupée en 2. Zone occupée / Zone libre



en France :
[Mise en place des lois anti-juives
[Les Juifs doivent porter l'étoile jaune

1941. Samaman veut déménager à Bron pour ne pas être arrêtée car il est d'origine juive.

CAMP DE DRANCY

20 Août 1941 Les Juifs sont enfermés à DRANCY

1942

Début de La solution finale

1943: Son grand-père trafique sa carte d'identité et change son nom: BLOCH en BLACHET plus Français. Elève à la Martinière il a peur. A chaque contrôle dans le bus car ses livres et ses cahiers sont à son vrai nom.

La Résistance en FRANCE.

Territoire français partagé en 3

16/17 juillet. La Rafle du Vel d'Hiv

1943

Extermination

11 Nov 1942 La zone libre envahie par Les Allemands.

Le 28/6/43 il habite Bépière, il repare son vélo pour aller dans la Drôme pour les vacances pendant que sa grand-mère est chez le dentiste. Vers 11h les SS viennent les arrêter. Il a 1 pontalon avec 1 long, sa maman lui dit de prendre le long. La Gestapo les interroge et son grand-père est tué devant sa mère il vont à Pontluc.



Vers Les Camps de La Mort Auschwitz-Birkenau

Arrestation et Torture de Jean-Maurin.

1944

Avril 1944 Arrestation/Déportation des Enfants d'Izieu

Convois vers Les Camps de La mort

6 Juin 1944 Appelé avec bagage pour Drancy puis convoie à Auschwitz le 3/8/44

Ils sont séparés en 2 colonnes
→ ceux qui peuvent travailler
→ les femmes et les enfants
sa maman la repousse elle le sauve, c'est la dernière fois qu'elle le voit

Débarquement des Alliés
Noël 1944 départ

17 Août 1944 Dernier Convoi pour Auschwitz



il travaille dans une usine de fabrication de sous-marins

"Pour s'en sortir il fallait garder le moral"

1945

17 janvier 1945

27 janvier 1945

8 Mai 1945

10 Mai 1945



14 juillet 1945



Octobre 1945

Nous avons eu la chance
classe témoins de sa

Libération des camps

Évacuation d'Auschwitz sauf les malades, et les grabaterres.

Libération du camp d'Auschwitz



Capitulation de l'Allemagne
La Croix Rouge Suédoise libère le camp de Stutthof

JP ne pèse que 30kg et est soigné 2 mois dans un
hôpital en Suède.

JP part de Suède et retrouve sa grand-mère le 22/07
à Lyon.

JP a repris ses études, au début l'école ne voulait
pas parce qu'il avait été absent 1 an, il est devenu
comptable, s'est marié et a eu 3 garçons, et 9 petits
fils.

Procès des nazis à Nuremberg

de rencontrer M. BLOCH qui est venu dans notre
vie pendant le conflit, le vendredi 13 janvier 2017

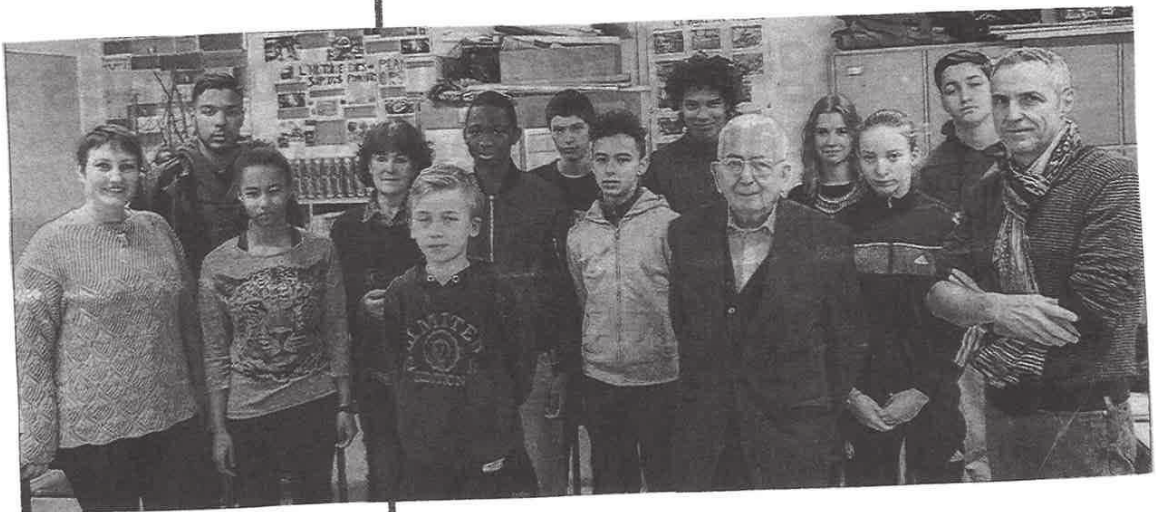

" Si SE TEMOIGNE c'est pour vous dire de vous
MEFIER DE CERTAINES PROPAGANDES "

ALEXANDRE HALAUBRENNER



Alexandre encore enfant est obligé d'aller reconnaître le corps de son père.

Quand il a voulu rentrer chez lui avec sa mère, il n'a pas pu rentrer car les ss les attendaient, il se sont cachés.

Son frère Léon est déporté à Auschwitz le 17 décembre 1943

2 de ses sœurs: Mina 9 ans et Claudine 5 ans sont allées dans la maison d'Izieu et ont été raflees par la gestapo sur les ordres de Klaus Barbie le 6 avril 1944 avec tous les autres enfants. Elle sont donc allées à la Prison Montluc avec les autres et sont déportées le 30 juin à Auschwitz.



C'est un témoin qui nous a accompagné dans le bus pour aller à Auschwitz.

Il a 85 ans, est né le 28 octobre 1931 à Paris.

Il est d'origine polonaise, est juif et avait 3 sœurs et un frère.

Son père Jacob et sa mère Ita-Rosa sont arrivés à Paris 24 rue des rosiers en 1934.

En mai 1942 le père part vers Angoulême et le reste de la famille le rejoint en octobre.

Ils vont dans des camps en France: Nexon, Rivesaltes et Gurs.

Jacob est arrêté au domicile de son cousin Joseph qui faisait partie de la résistance à Villeurbanne par la gestapo, il est torturé et fusillé le 24 novembre 1943.



Mina HALAUBRENNER, née le 25 juin 1935 à Paris et Claudine, née le 2 avril 1939 à Paris, deux des 44 enfants d'Izieu, et leur frère Léon, né le 21 avril 1929 à Drohobycz. Elles étaient les filles de Jacob Halaubrenner, né le 12 juillet à Drohobycz (Pologne) et de Ita-Rosa, née Hoffner le 7 août 1904 à Fustonowicz (Pologne). Les époux Halaubrenner avaient 5 enfants. L'aîné, Léon, a été arrêté en même temps que son père, au foyer familial, 14 rue Pierre Loti à Villeurbanne, par la Gestapo de Lyon, le 24 octobre 1943. Le père a été interné au fort Montluc avant d'être exécuté par la Gestapo de Barbie le 24 novembre 1943 au siège de la Gestapo, à l'École de Santé militaire. Quant au fils aîné, Léon, il fut transféré à Drancy et déporté le 17 décembre 1943 par le convoi n° 63 vers Auschwitz où il fut assassiné. Madame Halaubrenner dut se résoudre à se séparer de Mina et de Claudine que l'OSE envoya à Lœu par le circuit Garrol. Elle garda avec elle sa petite Monique (née le 5 décembre 1941 à Paris) et son fils Alexandre. Quant à Madame Halaubrenner, son action en Bolivie au côté de Beate Klarsfeld en 1972 est justement célèbre. Mina et Claudine furent déportées deux mois et demi après la plupart de leurs camarades d'Izieu, par le convoi n° 75.



Sa maman a confié sa petite sœur Monique née en 1941 dans une famille et elle est restée avec lui.

Pour survivre elle confectionnait des pains aux Ravingins maison n'en trouvait plus donc elle les dorait avec du safran pour donner une jolie couleur et lui il allait les vendre dans les bars.

Elle a pu commencer grâce à la boulangère de son quartier qui lui a fourni la farine.

Quand elle a pu récupérer ses enfants elle a appris que ses deux filles étaient parties à Auschwitz.

Il a témoigné avec sa maman (décédée le 2 Mai 1988) au procès Barbie en 1987 et est le porte drapeau de Beate et Serge Klarsfeld.

LA COLONIE D'IZIEU

C'est une maison dans l'Ain, tenue par Sabine et Miriam Zlatin, qui, à partir de mai 1943, accueille des enfants juifs de différentes origines pour les protéger des allemands.

C'est un cadre merveilleux, magnifique en pleine campagne et pourtant... Son vie quotidienne est difficile, il n'y a pas de chauffage et pas d'eau courante. Les enfants aident pour tous les travaux.



Le Voyage des enfants

Le 6 avril 1944 les 45 enfants et les 8 adultes présents ont été rapatriés par la Gestapo sur ordre de Klaus Barbie.

QUARANTE CINQ ENFANTS, PUIS DÉPORTÉS PAR LES ALLEMANDS, AVEC QUARANTE ET UN ADULTES LE 15 AVRIL 1944. EXTÉRIEURS DANS LES CHAMBRES A GAZ D'AUSSCHWITZ. LE DIRECTEUR DE LA COLONIE ET DEUX GARDIENS FURENT FUSILLÉS DANS LA FORTERESSE DE REVEL.

BEYTHAN LEON CLAUDE 71	BEN TITOU FRANZ 12	BEN ASSAGUE ESTHER 11
TEITELBAUM MAX 15	BOLA RAOUL 10	MALINBERG ESTHER 11
TEITELBAUM ANTONIO 11	ROSA ALBERT 10	MALINBERG PAUL 10
ANANT JEAN 10	HALPERT SANDOR 10	LEZICAN JACQUES 10
TUCKERBERG ENIL 6	HEWELSTEIN MARIE 10	BERNSTEIN PHILIP 10
SPINDELY CLAUDIO 7	BERNSTEIN MARIE 10	STOLLEPERS SOUMIE 11
JULSZEINER SANDOR 6	COLODICH JEROME 10	SPICEL MARIE 11
DANIEL COPOND 11	COLODICH JEROME 10	SPICEL SANDA 8
SADONSKI GILLES 9	BALSAN JEAN 10	LORENTZON LILIANE 11
LEINE MAX 8	BALSAN JEAN 10	LORENTZON PAUL 10
KARUCHAN ISIDORE 11	WELTER CHARLES 10	
VENTRENER OTTO 13	HIRSCH JANNIS 10	BEYTHAN ROSE 04
BEN ASSAGUE ESTHER 11	HEISS THIEZ 17	BEYTHAN ROSA 05
BEYTHAN JEAN 10	FRIEDER LIOURNE 5	BEYTHAN SOUMIE 03
BEN GOUN JACQUES 13	KROCHMAL SOUMIE 9	FRANZ LOUIS 02
BEN GOUN JEAN CLAUDE 8	KROCHMAL LIAZ 7	FRIEDER MARIE 10
BEN GOUN RICHARD 8	STONOWICZ JEAN 13	ZLATIN MIRIAM 10

LA DÉFENSE ET L'AMOUR DE MA PATRIE SONT MA DÉFENSE DEVANT TOI SEIGNEUR

Ils sont partis le lendemain de Lyon - Perrache pour Drancy où ils arrivent le 2 avril. Un enfant, René Michel Mucher qui n'était pas juif est libéré.



En octobre 1943, une classe ouverte dans la maison. Il y a des lettres que les enfants avaient écrites à leur famille, ils ne se plaignaient pas pour ne pas inquiéter leur parents mais ils se faisaient du souci pour eux. Les gens du village aident les habitants de la colonie.



Les enfants avaient entre 5 et 18 ans. Léon Reifman a réussi à sauter par une fenêtre et se cacher et pouvoir témoigner au procès Barbie. A l'entrée de la maison il y a une plaque avec leur nom et âge. Ils sont emmenés à la prison Montluc. Léa Elshlum une éducatrice, seule survivante du camp, raconte au procès Barbie que les enfants ont été couchés par terre et les adultes attachés à un mur en hauteur par les mains pour être interrogés.





Le 13 avril, 34 enfants et 2 éducateurs sont déportés à Auschwitz par le convoi n°71. A l'arrivée sur la Judenrampe 2 adultes Léa Felblum et Suzanne Reifman sont mises dans la file de Kommando de travail, les autres sont mis dans celle des chambres à gaz. Mais en voyant son fils qui pleurait Suzanne l'a rejoint. Léa a servi de Cobaye aux médecins nazis et a été libérée en janvier 1945.

Les autres restés à Drancy ont été déportés à Auschwitz entre avril et juin 1944 et assassinés.

Le directeur Hiron et 2 garçons ont été fusillés en Estonie.



Hiron
ZLATIN

Telex de Barbie

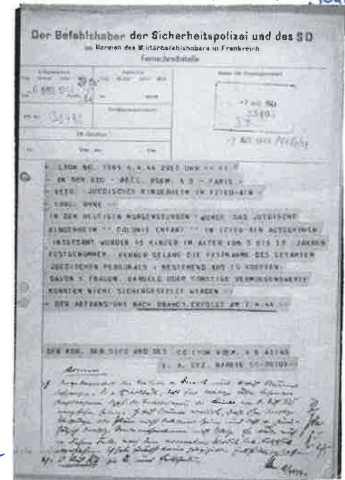

L'après-midi nous avons fait un atelier sur les affiches de propagande, pour essayer de comprendre comment les gens ont pu être si méchants envers les juifs sans réagir à toutes ces horreurs.

on s'est rendu compte qu'il fallait se méfier de la publicité, même aujourd'hui et que c'était facile de se laisser influencer...

LA RAPEL DU VEL'D'HIV

En 1942, les juifs n'ont plus le droit d'aller dans les parcs, dans les lieux publics, ils ne peuvent plus travailler dans les administrations et doivent porter l'étoile jaune. Dans les écoles les enfants commencent la journée en chantant « Marseillais nous voilà » c'est pour le Maréchal Pétain qui s'est allié aux Allemands. Les Allemands lui demandent d'arrêter 10000 juifs dans Paris mais sans les enfants. Lui, de la police française refuse car il dit qu'il ne saura pas quoi faire de tous ces enfants abandonnés. Dans la nuit, les policiers français réveillent les familles juives et les emmènent en bus au Vel d'Hiv. A l'intérieur de la salle, plus de 8000 juifs sont entassés, sans eau, sans nourriture, dans des conditions d'hygiène affreuses, sans couchage. Ils paniquent et ont très peur car ils ne savent pas ce qui va leur arriver. Seuls 3 médecins et une dizaine d'infirmières sont autorisés à rester.



13 152 personnes sont reflées dont 9 000 enfants de moins de 16 ans. Il y a eu beaucoup de solidarité de voisins, de pompiers, de concierges et même de policiers.

Ensuite, à partir du 21 juillet ils sont transférés en train dans des camps de transit comme Drancy, Beaune ou Litzbica



HITLER: de l'Antisémitisme à la solution finale

Chronologie de l'Holocauste



Ancien combattant de la première guerre mondiale, Hitler est indigné par l'Armistice de 1918 et le traité de Versailles.

1923 A la suite d'une tentative de prise de pouvoir (coup d'état) il est emprisonné. Il écrit Mein Kampf (Mon combat) où il expose les idées du Nazisme.

1929
CRISE
ECONOMIQUE



1933 devient chancelier de l'Allemagne. Création de la Gestapo (Police d'Etat secrète) dont le chef est Göring

1934 obtient les pleins pouvoirs et devient Führer: régime totalitaire et Antisémitisme.

1935 Lois de Nuremberg: Lois Antisémitiques. Joseph Goebbels chef de la propagande (moyen de diffuser l'idéologie nazie: cinéma est leur outil favori) (le péril Juif): Rendre l'idée que les Juifs sont des parasites.

1936 Himmler chef suprême de la SS nommé chef Police Allemande.

Adolf Eichmann crée le bureau d'émigration juif afin d'accélérer l'émigration des Juifs.

1939 Discours d'Hitler menaçant d'exterminer les Juifs en cas de guerre.

« début de la 2^{ème} guerre mondiale »

Heydrich donne des directives établissant des Ghettos en Pologne occupée.

1940 ouverture d'Auschwitz I en Pologne

1941 - Massacre de Juifs. Heydrich veut augmenter les massacres. Construction Birkenau - Auschwitz II.

Eichmann nommé chef du département des affaires juives: Déplacer les Juifs à l'est de l'Europe.

Göring ordonne à Heydrich de mettre en place la Solution finale.

Einsatzgruppen massacrent les Juifs.

octobre - ouverture de Auschwitz II Birkenau en vue de l'extermination des Juifs, Tziganes, polonais...

1942 conférence de Wannsee à Berlin Heydrich présente la Solution finale Il faut organiser et contrôler les massacres.

1945 Marches de la Mort (Auschwitz) - janvier Avril découverte des camps d'extermination 30 Avril Suicide d'Hitler Septembre fin de la Seconde guerre mondiale.

Haine des Juifs de la démocratie et du communisme. Supériorité de la Nation allemande crée une « race pure »

Classification des races avec au sommet la race aryenne

A l'opposé les Juifs, les Slaves constituent les « untermenschen » les sous-hommes. Les plus forts l'emportent sur les plus faibles. Même chose pour les races humaines qui pour lui sont inégales.

L'idéologie

« Un groupe a conscience de sa supériorité raciale, c'est le groupe de la race des Seigneurs et des Guerriers. La plus grande de toutes est la race allemande. Une fraction restreinte, mais puissante, de la population mondiale a choisi le parasitisme! L'espèce la plus dangereuse de cette race est la race juive. Le Juif est celui qui pousse le plus ardemment aujourd'hui à la destruction de l'Allemagne. »

D'après Adolf HITLER, Mein Kampf, 1925.

objectif d'Hitler

créer une race pure dans une Europe vidée de millions de Juifs

Eliminer tous les inférieurs

conquérir les territoires pour nourrir la grande Allemagne.

Exclusions dans le Reich Euthanasie malades et handicapés

L'enfermement: Création des Ghettos

Fusillades massives et début de l'extermination par le gaz: liquidation des Ghettos Extermination industrielle organisée et planifiée. Convois vers les camps de la Mort

La vie d'Adolf Hitler	
1889 - naissance Adolf Hitler naît à Braunau en Autriche, petit village frontalière allemande.	1945 - suicide La guerre est terminée. Hitler se suicide le 30 avril 1945 dans son bunker de Berlin, avec sa épouse Eva Braun.
1905 - départ pour Vienne Le jeune Hitler s'installe dans un appartement à l'academie d'art, mais il n'a aucune chance de réussir.	1933 - Seconde Guerre mondiale L'Allemagne envahit la Pologne. La France signe l'armistice avec l'Allemagne en juin 1940. Le Canada britannique refuse. A partir de 1942, l'Allemagne occupe les territoires situés entre les montagnes des Alpes et les montagnes de l'Alaska. La solution finale est mise en place. 6 millions de Juifs sont exterminés dans les camps.
1914 - Première Guerre mondiale Hitler s'engage dans un régiment bavarois. Il est décoré de la Croix de fer. C'est le début de sa carrière militaire.	1935 - accession légale au pouvoir Le 30 janvier 1933, Hitler est nommé chancelier par le président Hindenburg. Il reçoit les pleins pouvoirs.
1920 - fondation du parti national-socialiste (NSDAP) Hitler s'engage dans un mouvement national-socialiste. Il est nommé chef du parti en 1921.	1933 - 1939 - la dictature Hitler devient le Führer en 1933. Il impose le parti nazi comme parti unique. L'Allemagne est déclarée neutre en 1939.
1923 - putsch de Munich et rédaction de 'Mein Kampf' Hitler organise le putsch de Munich. Il est arrêté et condamné à la prison. Il écrit 'Mein Kampf' en prison.	1939 - 1945 - la guerre mondiale Le 1er septembre 1939, l'Allemagne envahit la Pologne. La guerre mondiale commence. Le 30 janvier 1945, Hitler se suicide dans son bunker de Berlin.



PRÉSENTATION D'AUSCHWITZ I et II

Dans l'Europe occupée, les Nazis ont installé de nombreux camps de tous les genres dont le plus connu est celui d'Auschwitz-Birkenau.

L'Histoire d'Auschwitz est complexe.

Il était le plus important camp de concentration pour les prisonniers de différentes nationalités, un lieu de travail pour les esclaves, où ont été menées de nombreuses exécutions et expériences médicales à Auschwitz mais aussi le plus grand camp d'extermination des Juifs d'Europe Auschwitz-Birkenau

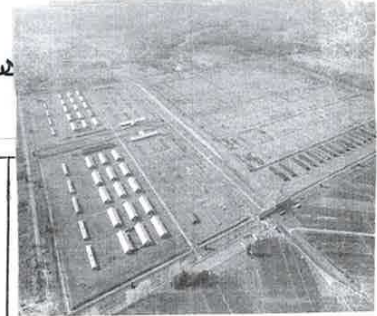

Camp de concentration: camp d'enfermement pour les individus jugés dangereux par les nazis.

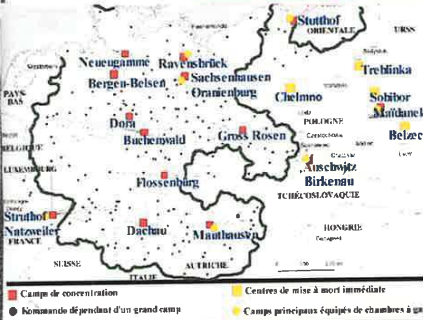

Pourquoi les camps ont-ils tous été créés dans les pays de l'Est. Plus facile de déporter de l'Ouest et du Sud vers l'Est les Juifs de Pologne et de l'URSS déjà sur place. L'Europe de l'Ouest servait de lieu de concentration, de rassemblement avant le fait que la Pologne considérée comme colonisée rendait plus facile l'organisation.

Après l'attaque allemande sur la Pologne le territoire polonais a été du début partagé avec l'URSS puis entièrement sous le contrôle nazi à partir de 1941. Les Allemands considéraient une partie de la population des pays occupés comme provenant d'une race inférieure, destinée à être exterminée ou soumise à une destruction progressive. Différents projets ont été réalisés: émigration obligatoire, stérilisation massive. Hitler veut remplir l'Est de l'Europe avec Allemands et donc la population locale, les slaves et autres devaient être déportés ou exterminés. Le 20 janvier 1942, conférence de Wannsee, sous la direction de Heydrich chef de la SS. Entrée en vigueur du plan d'extermination totale concernant 11 millions de Juifs européens. Cette extermination avait déjà débuté (Chettas fusillement massifs) extermination par le gaz déjà introduit dans les camps de Chelme et Auschwitz I.



La création du camp et son activité sont inséparablement liées à l'idéologie de la politique nazie. La haine de la démocratie, du communisme, et des Juifs ainsi que la conviction que les Allemands sont un peuple dominant, que le sang nordique est le meilleur. Son but était donc de créer une nation de laquelle seraient éliminés tous ceux qui ne correspondraient pas à la définition d'un Allemand de "race pure". Cette politique concernait principalement les Juifs mais aussi des Tziganes, les handicapés...

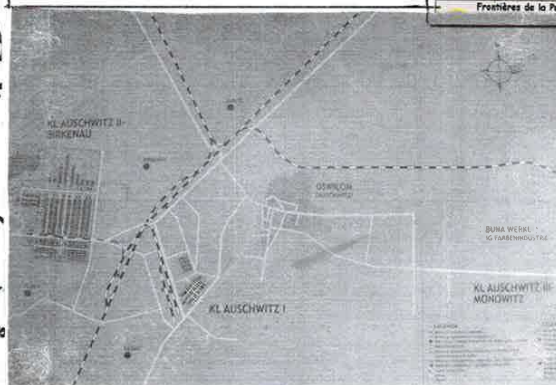

AUSCHWITZ I

AUSCHWITZ I Camp de concentration-travail

- Nom allemand = Auschwitz
- Polonais = Oswiecim (petite ville)
- Ancienne caserne de l'armée
- Les blocs sont en briques
- Reçoit des prisonniers à partir de 1940
- 20 hectares



Höess.



ancienne caserne - 20 édifices d'étage

Création d'Auschwitz I

Licé aux projets et aux plans de l'occupant allemand.
Fondée par les SS au printemps 1940 car les prisons existantes étaient surpeuplées.
Recherche d'un endroit qui pourrait convenir en dehors de toute agglomération.

1941-1942 Agrandissement de Auschwitz I
1er étage aux rez de chaussée
des bâtiments existants.
Ils étaient logés les hommes (prisonniers politiques) des femmes et des prisonniers soviétiques.



Le quotidien

Chaque matin les prisonniers sortaient par cette porte pour se rendre sur le site. Leur travail épuisait dès - avant des dizaines d'heures

Double clôture de barbelés électrifiés: Isoler du monde extérieur et rendre impossible les évasions des prisonniers.



On attribuait à chacun un numéro qui devait remplacer leur nom. La plupart des prisonniers étaient photographiés. Ils portaient des vêtements sur lesquels le numéro était cousu avec un triangle de couleur.



Les autorités du camp se comportaient envers les personnes selon 2 principes:

- profiter au maximum de leur aptitude au travail
- Les détruire et les exterminer au plus vite.

pratiquer la terreur permanente. les prisonniers périssaient lors d'exécutions isolées et collectives, fusillés, pendus pendant l'appel, par pic de phénol et dans les chambres à gaz. Pour remplacer les morts de nouveaux corps étaient achetés.

11 BLOCK

prison centrale du Camp

Porte principale du camp

"ARBEIT MACHT FREI"
"Le travail rend libre"



Bloc 10 - dans lequel Carl Clauberg a même des expériences de stérilisation sur des prisonnières juives du Camp.

La majeure partie des exécutions ont lieu devant le mur de la mort

Dans le crématrice ont été brûlés les corps des prisonniers morts de faim, fusillés ou morts au travail.

Les premières exécutions par le gaz ont lieu dans la mort de ces crématrices aménagées en chambre à gaz.



Les conditions de vie étaient très mauvaises, ils dormaient à trois dans un même dortoir. Ils mangeaient qu'une fois par jour et ils attrapait des maladies comme la diarrhée, le typhus.



Auschwitz II Birkenau

Depuis 1942 centre d'extermination immédiate des Juifs européens. La plupart des Juifs étaient trompés. Les nazis leur disaient qu'ils étaient déplacés vers de nouveaux lieux d'habitation et de travail. On les autorisait à prendre 50kg de bagages. A l'arrivée du train les gens devaient quitter les wagons en y laissant leurs bagages.



Construction dès octobre 1941 dans le village de Brzezinka à 3 km d'Oświęcim (Auschwitz) le plus grand camp de tout le système nazis

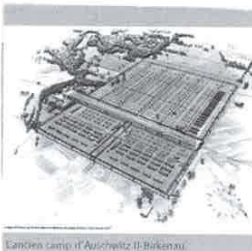

Campus camp d'Auschwitz II-Birkenau.

C'est à Birkenau qu'a été conçue la plupart des installations utilisées pour l'extermination des Juifs. 4 bâtiments, chambres à gaz, crématoires I, III, IV et V et 2 Provisoire bunkers 1 et 2

Les Médecins

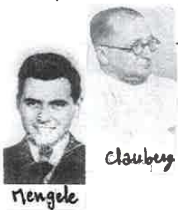

Les sélections
Après au travail ou Chambres à gaz →

Les sélections

Le camp remplissait 2 fonctions
- lieux de travail
- extermination
Les médecins SS pratiquent sélection
- hommes/femmes aptes au travail
- malade/personnes âgées, femmes enceintes, enfants
dirigés directement vers les chambres à gaz pour éviter la panique les SS leur faisaient espérer ducauche et boissons.



gaz utilisé le Zyklon B

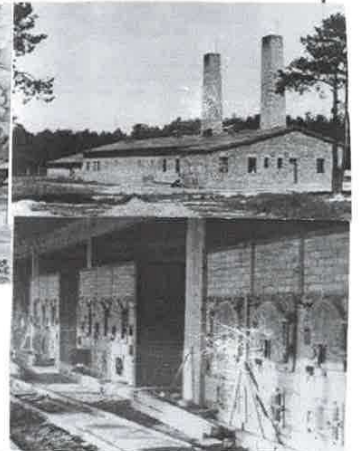

Pour améliorer processus d'extermination aménagement d'un quai avec une voie de chemin de fer qui se terminait entre les crématoires



AUSCHWITZ II: BIRKENAU.

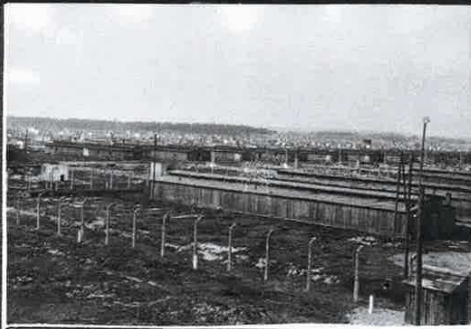

Camp de Birkenau: plusieurs parties éloignées les unes des autres.

- Camp de Femmes / d'hommes.
- Camp Familiaux (Triangles)
- Camp pour malades où l'on pratiquait les expériences médicales
- Le Canada où était récupéré tout ce qui pouvait être utile au Reich: (les chaussures, les valises, les frockeses ...)

Les prisonniers étaient enregistrés dans les documents du Camp. Le groupe le plus nombreux était celui des juifs. Les prisonniers étaient tatoués d'un numéro sur l'avant bras. Les autorités du camp voulaient l'extermination par la faim, par le travail et par les conditions de vie épouvantables. La terreur est l'arme la plus efficace. C'était une destruction totale de l'homme. Plus de la moitié des prisonniers du camp sont morts de faim ou suite à une terreur brutale, punitions, tortures, maladies ou expériences Médicales



Conditions de vie déplorables: promiscuité, pas d'hygiène ...



Ceux qui étaient dans le garage devaient se coucher à l'arrière dans un vestiaire puis étaient poussés dans les chambres à gaz. La mort survenait après 15 à 20 minutes dans les chambres à gaz II

Mengele pratiquait les expériences médicales sur les juifs.



Mengele

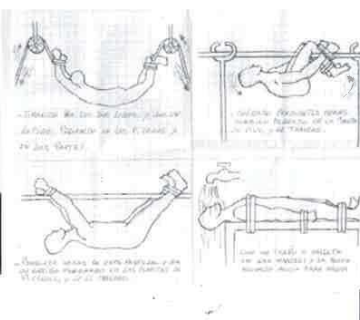

Les SS se faisaient des abat-jour en peau humaine...

et III, le garage s'effectuait dans des salles souterraines et les corps étaient incinérés dans 5 jours par un arc soudeur électrique. Avant la crémation, les dents en or étaient attachées et tous les bijoux enlevés (alliances bagues etc...). Les chambres à gaz IV et V étaient quand à elles situées au même niveau que les crématoires mais ceux-ci étaient tellement intensifs qu'ils étaient sujets à des pannes fréquentes et qu'ils furent finalement abandonnés. Les corps furent lancés à l'air libre comme en 1943: les Sonderkommandos juifs (qui portaient des gazes de crémation des corps) travaillaient aussi à crémation sous surveillance des SS.



Klaus Barbie: Le boucher de Lyon.



Il adhère au parti nazi

25 octobre 1912 - Naissance à Bad Godesberg à Rhin (Allemagne)



26 septembre 1935

S'engage dans la SS où lui sont confiées des tâches de police à Berlin.

1937



Sur l'ordre du chef de la Gestapo, le 26 septembre 1937, il est nommé chef de la Section IV du Sipo SD de Lyon (Section spécialement chargée de la recherche, de la répression et de la lutte contre la résistance). Il dirige une région comprenant Lyon, le Jura, la Haute Savoie et Grenoble. Il organise la chasse aux Juifs et aussi la chasse aux résistants qu'il torture après arrestation.

1940

Il est chargé d'arrêter des réfugiés politiques allemands installés aux Pays-Bas et des Juifs.

Avec le grade d'Obersturmführer SS, il fut nommé aux Pays-Bas où il dirige les rafles de Juifs à Amsterdam.

1940-1942



Klaus Barbie, chef de la Gestapo à Lyon de 1942 à 1944.



1942

Il fut envoyé à Dijon puis à Lyon où il dirige la Gestapo. En Novembre 1942 il est nommé chef de la Section IV du Sipo SD de Lyon (Section spécialement chargée de la recherche, de la répression et de la lutte contre la résistance). Il dirige une région comprenant Lyon, le Jura, la Haute Savoie et Grenoble. Il organise la chasse aux Juifs et aussi la chasse aux résistants qu'il torture après arrestation.

Jeudi 6 Avril 1944

Il arrête 44 enfants Juifs réfugiés dans une maison d'Izieu dans l'Ain à 80km de Lyon où ils sont neuf jours plus tard réduits en cendres dans les fours crématoires à Auschwitz.

21 juin 1943 Il arrête tous les résistants présents à une réunion, dans la maison du docteur Dugouyon à Caluire dans la banlieue de Lyon.



Jusqu'au 27 Août 1944, il fait régner la terreur dans toute la région Lyonnaise.

Après 1945, il est en fuite.

il entre dans un réseau financé par un service de renseignement américain.

EN 1947



Accusé de vol par la police allemande, il est exfiltré en Amérique du sud avec la complicité de la CIA. Il s'installe en Bolivie, où il mène une nouvelle vie sous une fausse identité (Klaus Altman).

1951

En 1967, il crée également une organisation paramilitaire d'extrême droite qui aide le gouvernement Bolivien.

Au début des années 80 son identification en Bolivie notamment par Beate Klarsfeld et des journalistes français (Lesdis las de Hoy qui le piège sur TF1 en 1972) conduisent à son extradition.

1983



Témoignage Ita-Isa H ALAUBRENNER



1987 du 11 Mai - 4 juillet ->

Jugé à Lyon pour crimes contre l'humanité et défendu notamment par Me Jacques Vergès; Il fut condamné le 4 Juillet 1987.

Condamné à perpétuité pour ses crimes il meurt à la prison de Lyon d'un cancer le 25 septembre.

1991



Mme BENVIGUI

BEATE KLARSFELD, Son Combat, Chasser et Troquer Les nazis

1939

Beate Klarsfeld est née le 13 février 1939



1960

Elle arrive à Paris à l'âge de 21 ans

1960

Elle rencontre Serge Klarsfeld à Paris



1968

Gifle donnée publiquement par Beate au chancelier à Berlin.

1968

Elle se lance dans de grandes enquêtes pour retrouver d'anciens responsables nazis ayant fui pour échapper à la justice. Le couple est notamment à l'origine du procès de l'ancien SS Klaus Barbie, retourné en Bolivie grâce à eux, d'autres Personnalités du Régime de Vichy seront également poursuivies: René Bousquet, Maurice Papon et Paul Touvier.



1972

Elle a échappé à deux attentats.

A deux reprises, la famille Klarsfeld a été la cible d'attentats. En 1972, le couple résidait à son domicile un colis piégé, en 1979 un groupe Nazi fait exploser leur voiture



1979

Alain

En février 2012, elle a été choisie comme candidate à la présidence allemande.

2012

Un poste Honorifique mais ce soutien représente pour elle un "honneur" et "le couronnement du travail conduit depuis des années". Néanmoins, elle ne parvient pas à s'imposer.

Elio



Elle a fait son entrée dans le dictionnaire

Beate Klarsfeld et son mari ont fait leur apparition dans le dictionnaire: "ils ont consacré une grande partie de leur vie à la poursuite des criminels de guerre nazis", écrit le Larousse. "Nous sommes entrés ensemble dans le dictionnaire. C'est surréel."

Logique au fond: on n'aurait jamais rien fait d'un nous l'autre", raconte Beate Klarsfeld. Alain



Elle vient d'écrire ses mémoires, BEATE KLARSFELD 76 ans, vient de publier ses Mémoires. Une autobiographie croisée, co-écrite avec son mari. Un livre qui revient sur leur combat et qui rappelle les atrocités commises par les nazis. Samuel

Beate et Serge Klarsfeld

Mémoires



Alain - Samuel - Elio - Camille

CONFÉRENCE DE BEATE KLARSFELD

Début de notre voyage

le mercredi matin, le 8 mars 2017, nous nous sommes rendus à la métropole de Lyon pour avoir une conférence de Mme Beate Klarsfeld. C'était le début de notre voyage mémoire pour Auschwitz Birkenau. Il y avait 435 collégiens dans la salle et pourtant l'ambiance était très calme. quand Mme Beate Klarsfeld est arrivée dans la salle de conférence, ça nous a impressionné car on en parlait tout le temps en classe, et là on la voyait en vrai.

Sofiane



Métropole de Lyon



Beate Klarsfeld

Début de la conférence : Extraits du procès Barbie.

La conférence a commencé par le diffusion d'extraits du procès de Klaus Barbie parce que la date correspond aux 30 ans du procès (1987).

Il y a eu des témoignages des personnes victimes des tortures de Klaus Barbie et tout ça "meus a fait mal au cœur".

"Tous ces gens qui ont souffert par lui".

Et puis on a vu Klaus Barbie qui n'avait aucune réaction, comme si il était indifférent à tout ça. Le criminel nazi a été condamné à la prison à vie pour "crimes contre l'humanité" et est mort en prison.

Ludovic



Ira Halubrenner



Ira Halubrenner

Le Discours de Beate Klarsfeld

Puis Beate Klarsfeld nous a raconté le combat de sa vie à chasser et traquer les nazis depuis près de 60 ans avec son mari Serge Klarsfeld.

Elle a traqué Klaus Barbie jusqu'en Bolivie où il vivait tranquillement sous une fausse identité. Elle a obtenu son extradition vers la France.

Ensuite les collégiens ont pu poser des questions et un élève lui a demandé ce que les jeunes devraient avoir comme combat et elle nous a dit "s'engager contre le Front National", car il y a danger. Qui impulse la cause, il y en a à défendre aujourd'hui. Ne laissez jamais tomber. Il faut toujours rester optimiste.

Elle nous a dit que "le futur ouvre les yeux sur le passé" et que cela préviendra les combats pour lesquels il faudra lutter.

Pedro

Beate Klarsfeld



Ludovic - Pedro - Sofiane

SUR LES PAS DE JEAN MOULIN



20 juin 1899

naissance à Béziers

haut fonctionnaire, préfet d'Eure et Loir

1941

IL refuse l'occupation nazie et repoint l'organisation de la France Libre. Il rencontre à Londres le général de Gaulle qui l'envoie à Lyon pour unifier la Résistance.

des noms de code: REX MAX REGIS

21 juin 1943

Il est arrêté à Caluire et Cuire, torturé à Montluc

8 juillet 1943

meurt dans le train qui l'emmène en Allemagne vers Metz

L'arrestation à Caluire

21 juin 1943

Les principaux responsables militaires des organisations de zone sud se réunissent au cabinet médical du Dr Dugoujon place Castellane à Caluire et Cuire pour nommer le remplaçant du général Delestraint, chef de l'Armée Secrète, arrêté à Paris.

André Lassagne, Bruno Lurat, Albert Leacaze, Henry Aubry et René Hardy, qui n'était pas invité, montent au premier étage dans la salle à manger du docteur.



J. MOULIN

E. SCHWARZFELD

R. AUBRY



Ils sont emmenés à la prison Montluc. Jean Moulin est dans la cellule n° 130 face à celle d'André Lassagne



R. DUGOUJON



A. LASSAGNE A. LACAZE

A. LARAT

H. AUBRY

R. HARDY

Jean Moulin sous le nom de Jacques Martel, Emile Schwarzfeld et Raymond Aubrac, qui étaient à la gare de péronne et arrivés avec plus de 30 minutes de retard sont orientés par la secrétaire Marguerite dans la salle d'attente avec les autres patients. Un quart d'heure après leur arrivée une dizaine d'hommes de la Gestapo, armés et commandés par Klaus Barbie arrivent, ils sont tous arrêtés, sauf René Hardy qui arrive à s'échapper René Hardy est soupçonné de les avoir dénoncés. Comme il était sous un faux nom et dans la salle d'attente, la Gestapo ne reconnaîtra pas tout de suite Jean Moulin





Janvier
1943 au 24
août 1944



Les juifs sont incarcérés dans la baraque
aux juifs dans la cour de la prison.
Monsieur BLOCH y est passé.

Chaque jour il y a l'appel avec bagage =
la déportation vers les camps (de transit
comme Drancy puis d'extermination
comme Auschwitz.) l'appel sans bagage =
la fusillade (A Saint Genis Laval,
l'aérodrome de Bron...)



1947

2009

L'interrogatoire à Montluc

La prison Montluc a été construite en 1921. Au début de la guerre elle est utilisée pour enfermer les résistants qui distribuent des tracts contre le régime de Vichy.

La Gestapo occupe les lieux après l'invasion de la zone libre par la Wehrmacht. Les résistants y sont incarcérés mais aussi les juifs en attente de transfert.

Les conditions de vie sont inhumaines. Les prisonniers sont entassés jusqu'à 8 dans les 122 cellules de 4m² sans eau ni chauffage, ni mobilier. Ils ont juste une tinette qu'un d'entre eux vide une fois par jour.

Klaus Barbie fait emmener certains d'entre eux tous les jours au siège de la Gestapo pour les interroger et les torturer.

Les résistants sont entassés dans les ateliers.

Tous les lieux sont occupés, les enfants traités de la même façon.



Monsieur NALLIT y a séjourné.



Avant son procès en 1987 Klaus Barbie y a été incarcéré 1 semaine.



Montluc devient une prison civile et terminera comme maison d'arrêt pour femmes,

fermeture de la prison qui devient un Memorial

COMMÉMORATION / PAROLES



Le projet m'a beaucoup
appris sur le sens de la vie»
Samuel



Tout au long de ce chemin de mémoire, nous avons rencontré des gens extraordinaires dont le témoignage restera graver en nous : « Ni haine, ni oubli », « Plus jamais ça », « espoir », « dignité », « tolérance », « respect », « Ce qui m'a sauvé c'est de garder le moral », « Je suis encore rempli d'émotion quand je pense au mouvement de solidarité de la population française pendant cette période »... autant de messages qui nous percutent. Nous sommes venus jusqu'ici où tant d'horreurs ont été commises parce qu'il est important de savoir pour comprendre, comprendre pour pouvoir transmettre autour de nous, copains, famille, voisins... pour que jamais cette abomination ne puisse se reproduire, pour que nous, les adultes de demain soyons vigilants dans notre société face à certains événements et faire à notre échelle ce qui est en notre pouvoir car si un jour la folie s'est emparée des hommes, ça peut se reproduire !

Auschwitz-Birkenau 9/03/2017
Les 3A

On ne pourra plus se disputer, se critiquer, s'insulter entre nous de la même façon maintenant car on a vu où ça pouvait mener. Alain



« J'avais mal au dos et aux épaules pendant tout l'après-midi comme si je portais quelque chose de lourd » Elia

« A ce moment là, il y a eu un grand silence, et j'avais la gorge serrée, je me suis sentie responsable devant tout ce qu'on a vu pour après » Melissa

« comme si c'était pas possible que ça se soit passé et là on n'était pas dans un film ou un jeu vidéo, les photos, les objets c'était en vrai » Sophie

Hitler a été un monstre, mais il n'était pas tout seul et il y en a encore



ET MAINTENANT ...



NE PAS OUBLIER !
L'article 2 de la constitution de la V^e République

La France est une république indivisible, laïque, démocratique et sociale. Elle assure l'égalité devant la loi de tous les citoyens sans distinction d'origine, de race ou de religion. Elle respecte toutes les croyances.

La devise de la République est "Liberté, Égalité, Fraternité"

AGISSONS POUR QU'ON PUISSE EN PROFITER!

« C'est violent de tuer, de massacrer, de brûler pour faire disparaître » Gaëtan

« C'était important de venir, et très fort, on a grandi » Camille

« L'ensemble de tout ce que l'on a fait, visité, vécu a été pour moi: une révélation de la barbarie, des atrocités infligées il n'y a pas si longtemps » Mélissa

« Ça peut se reproduire et ça fait peur mais on peut agir contre » Kamelia

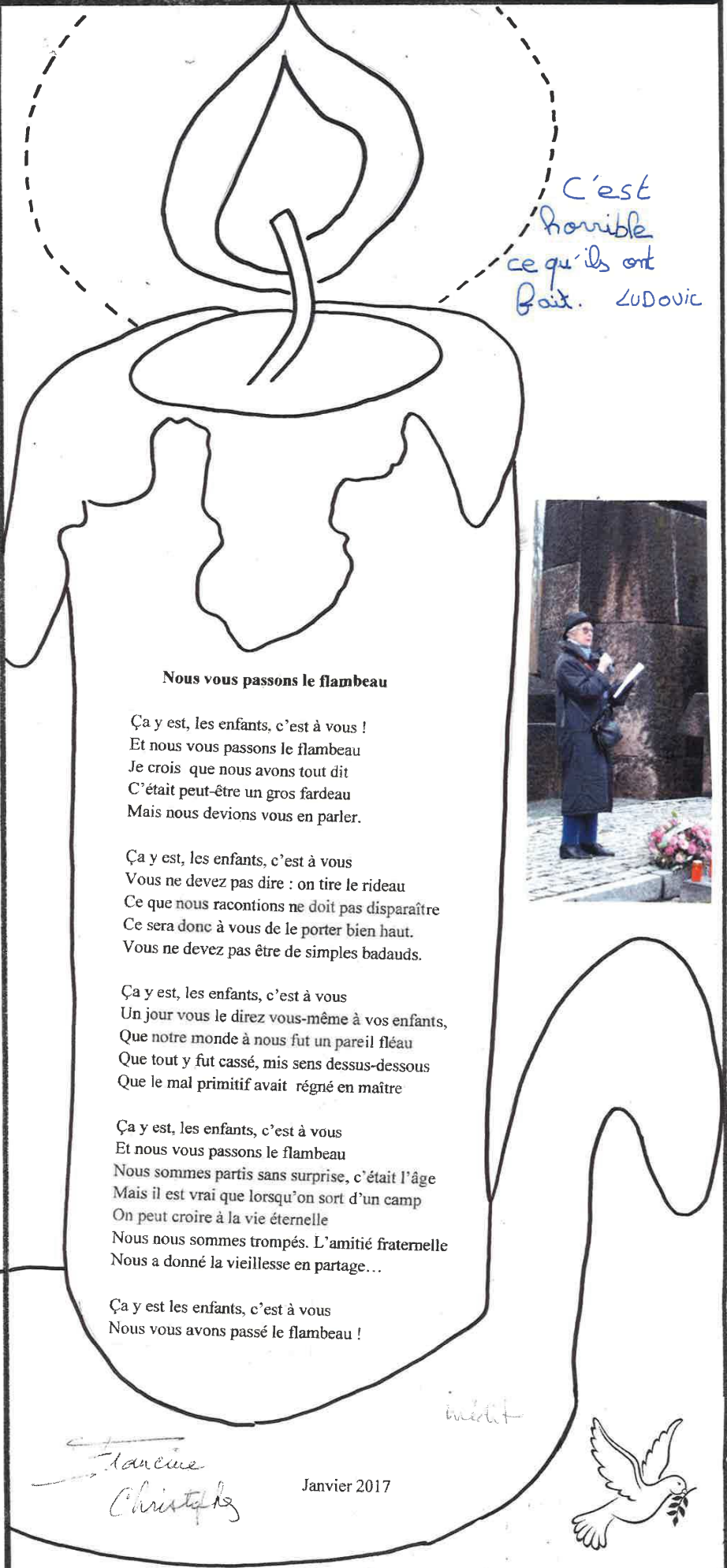

C'est horrible ce qu'ils ont fait. Ludovic

Nous vous passons le flambeau

Ça y est, les enfants, c'est à vous !
Et nous vous passons le flambeau
Je crois que nous avons tout dit
C'était peut-être un gros fardeau
Mais nous devons vous en parler.

Ça y est, les enfants, c'est à vous
Vous ne devez pas dire : on tire le rideau
Ce que nous racontions ne doit pas disparaître
Ce sera donc à vous de le porter bien haut.
Vous ne devez pas être de simples badauds.

Ça y est, les enfants, c'est à vous
Un jour vous le direz vous-même à vos enfants,
Que notre monde à nous fut un pareil fléau
Que tout y fut cassé, mis sens dessus-dessous
Que le mal primitif avait régné en maître

Ça y est, les enfants, c'est à vous
Et nous vous passons le flambeau
Nous sommes partis sans surprise, c'était l'âge
Mais il est vrai que lorsqu'on sort d'un camp
On peut croire à la vie éternelle
Nous nous sommes trompés. L'amitié fraternelle
Nous a donné la vieillesse en partage...

Ça y est les enfants, c'est à vous
Nous vous avons passé le flambeau !



Stancine
Christophe

Janvier 2017



VOCA B U L A I R E

Un camp de concentration:	Un camp où sont enfermés les individus jugés dangereux par les nazis. Ils sont soumis au travail forcé, de peine lourde, maltraités et souvent tués.
Les SA (sections d'Assauts):	Le service d'ordre du parti nazi jusqu'en 1934. Ils sont vêtus d'un uniforme brun.
La Gestapo	La police politique nazie, chargée de traquer les opposants du régime.
Les SS (escadron de protection):	Le service d'ordre du parti nazi, spécialement chargé de la protection de Hitler. Les SS portent un uniforme noir.
Ghetto	Quartier isolé ou resté de la ville par un mur ou des barbelés dans lesquels les nazis forcent les populations juives à résider.
Einsatzgruppen:	Groupes mobiles chargés de massacrer des civils, principalement des juifs après le passage de l'armée allemande en Pologne et sur le front Est.
Déportation	Déplacement forcé de populations pour des motifs raciaux ou politiques.
La « Solution finale »:	L'expression employée à partir de 1942 par les nazis pour désigner la destruction totale des juifs d'Europe.
Un camp d'extermination:	Un camp destiné à exterminer les juifs et les tziganes en les envoyant dès leur arrivée dans les chambres à gaz.
Un génocide (du grec <i>genos</i> , peuple, et du latin <i>caedere</i> , tuer):	Extermination volontaire et systématique, de tout un peuple en raison de ses origines ou de sa religion.
La Shoah (de l'hébreu « catastrophe »):	Le génocide des juifs pendant la Seconde Guerre mondiale.
Crime contre l'humanité	Tout acte inhumain (assassinats, extermination, déportation, asservissement) contre une population pour des motifs politiques, raciaux ou religieux.